

Observatorio Electoral
Conferencia Permanente de Partidos
Políticos de América Latina y el Caribe

coppal



2DA. VUELTA ELECTORAL

2023

ECUADOR

15 DE OCTUBRE DE 2023

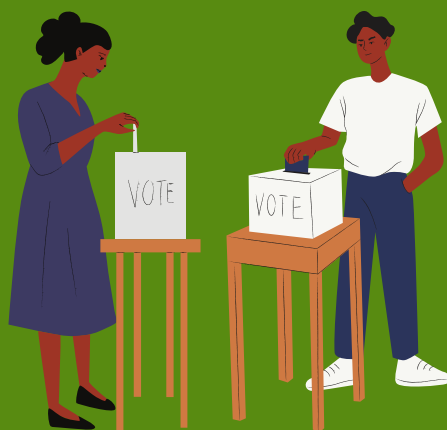

INFORME PREELECTORAL

SEGUNDA VUELTA ELECTORAL ECUADOR

El próximo domingo, 15 de octubre, se celebrará la Segunda Vuelta Presidencial, que se definirá entre los candidatos Luisa González (Revolución Ciudadana) y Daniel Noboa (Acción Democrática Nacional).

Para estas elecciones el calendario electoral previó que la campaña se extendiera del 24 de septiembre al 12 de octubre, y el debate obligatorio se celebró el 1 de octubre. El silencio o veda electoral está contemplado desde el viernes, 13 de octubre, hasta el domingo de la jornada electoral. En noviembre se otorgarán las credenciales al Presidente(a) y Vicepresidente(a) electos(as), cuyo mandato será hasta el 23 de mayo de 2025.



Fuente: Consejo Nacional Electoral

RESULTADOS 1ERA. VUELTA ELECTORAL

La candidata correista **Luisa González, de Revolución Ciudadana, obtuvo la mayoría de votos en primera vuelta alcanzando el 33,61% de los sufragios totales**, lo que representa un récord de votos para un mujer en la primera vuelta lo que fue motivo de celebración para la candidata.

En un video publicado en sus redes sociales se ve a González agradeciendo a sus votantes. *"Hoy hay una victoria ciudadana. Gracias al pueblo ecuatoriano que pese a todo salió a votar y votó por la revolución ciudadana"*, dice en medio de aplausos.

Por otro lado, el candidato **por el Movimiento ADN, Daniel Noboa, será quien se enfrentará en la segunda vuelta tras obtener 23,47% de los votos**. Se puede entender que este resultado viene de la mano de los puntos en los cuales el candidato viene enfocando su plataforma: la seguridad y el empleo. *"Son importantes y son urgentes. Como hay poco tiempo, hay que hacer cambios radicales muy rápidos en esas dos áreas; generar confianza internacional, generar seguridad interna, seguridad ciudadana, reducir la tasa de muertes violentas y dar tranquilidad a la población"*, dijo Daniel Noboa ante la prensa.

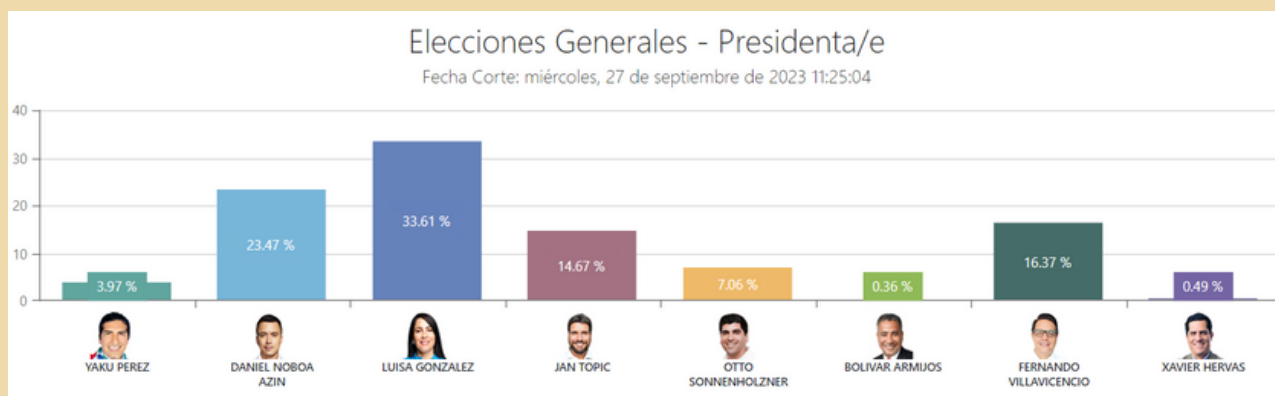

Fuente: Consejo Nacional Electoral

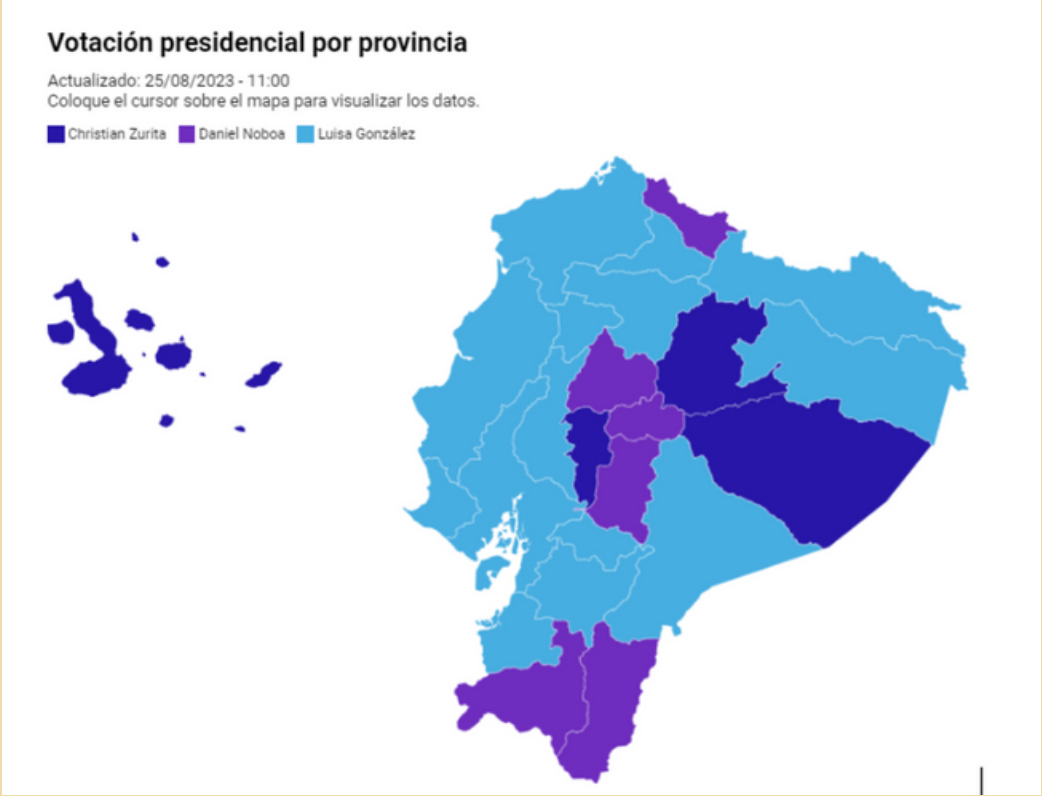

Fuente: Primicias en base a datos del Consejo Nacional Electoral

PARTICIPACIÓN ELECTORAL

La participación electoral total para la dignidad presidencial en la primera vuelta, fue de 82,94% (10.819.4751 electores) y una abstención del 17,06%

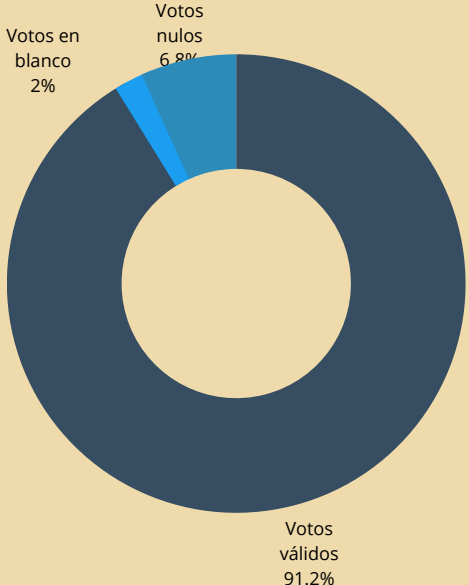

Fuente: elaboración propia en base a los datos del Consejo Nacional Electoral

CONFORMACIÓN ASAMBLEA NACIONAL

A partir de los resultados de las elecciones generales del mes de agosto, con el 100% de las juntas escrutadas se puede ver en parte la conformación de la Asamblea Nacional.

Vale aclarar que aún queda por definirse la asignación de escaños de los asambleístas por el exterior, que son 6 bancas, debido a la necesidad de repetir las elecciones en este mes de octubre, luego de la nulidad de la votación telemática en el mes de agosto.

Son 137 los escaños que conforman la Asamblea Legislativa - 116 elegidos por circunscripción provincial, 15 por circunscripción nacional y 6 circunscripción del exterior -, y en principio, a terminar de confirmarse luego de la votación de escaños en el exterior, Revolución Ciudadana tendría 48 asambleístas, siendo la primera minoría, seguido por el Movimiento Construye - movimiento que llevaba a la candidatura del candidato asesinado Fernando Villavicencio - con 28 escaños.

En tercer lugar se encuentra el Partido Social Cristiano (PSC) y aliados, con 14 escaños, seguido por la alianza ADN - del candidato Daniel Noboa - con 13 escaños, y la alianza Actuemos con 7 asambleístas. El resto de las bancas serían para minorías o fuerzas políticas provinciales

ESTRUCTURA Y DEMOGRAFIA ELECTORAL

El voto es obligatorio para los ciudadanos a partir de los 18 años y hasta los 65 años. Los jóvenes de 16 y 17 años, mayores de 65 años, ecuatorianos en el exterior, integrantes de las Fuerzas Armadas, Policía Nacional y personas con discapacidad, cuentan con voto facultativo.

Hay 13.450.047 electores habilitados para votar el próximo domingo 15 de octubre, de los cuales 13.040.797 se encuentran en territorio nacional y 409.250 en el extranjero, de acuerdo con el registro aprobado por el Consejo Nacional Electoral en julio de 2022 para las Elecciones Seccionales de Ecuador del 5 de febrero de 2023.

Para las elecciones generales y la segunda vuelta presidencial se utilizará el mismo registro.

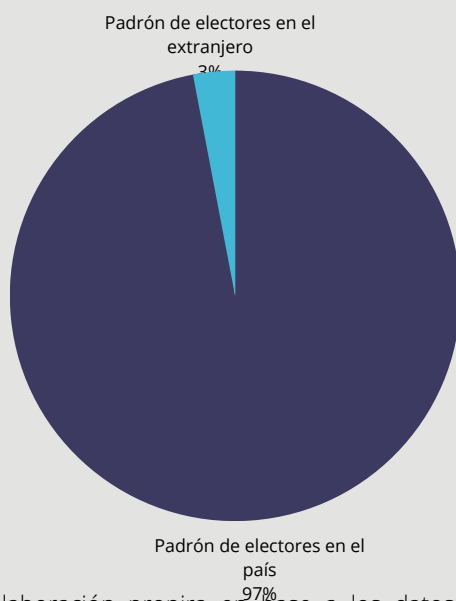

Fuente: elaboración propia en base a los datos del Consejo Nacional Electoral

Por las **circunscripciones especiales del extranjero**, 409.250 ecuatorianos que están empadronados en el exterior están distribuidos en 101 zonas electorales, que son ciudades y regiones de 40 países distintos.

En febrero había 252.675 ecuatorianos habilitados para sufragar telemáticamente en Europa, Asia y Oceanía, 127.693 en Estados Unidos y Canadá y 28.882 en América Latina, el Caribe y África.



Respecto al padrón electoral por provincia, Guayas, Pichincha y Manabí son las tres provincias con mayor cantidad de electores, representando en conjunto el 52,11% del padrón. Mientras tanto, las provincias de Napo, Zamora Chinchipe, Pastaza y Galápagos no superan los 100.000 electores, siendo las de menor porcentaje de representación.

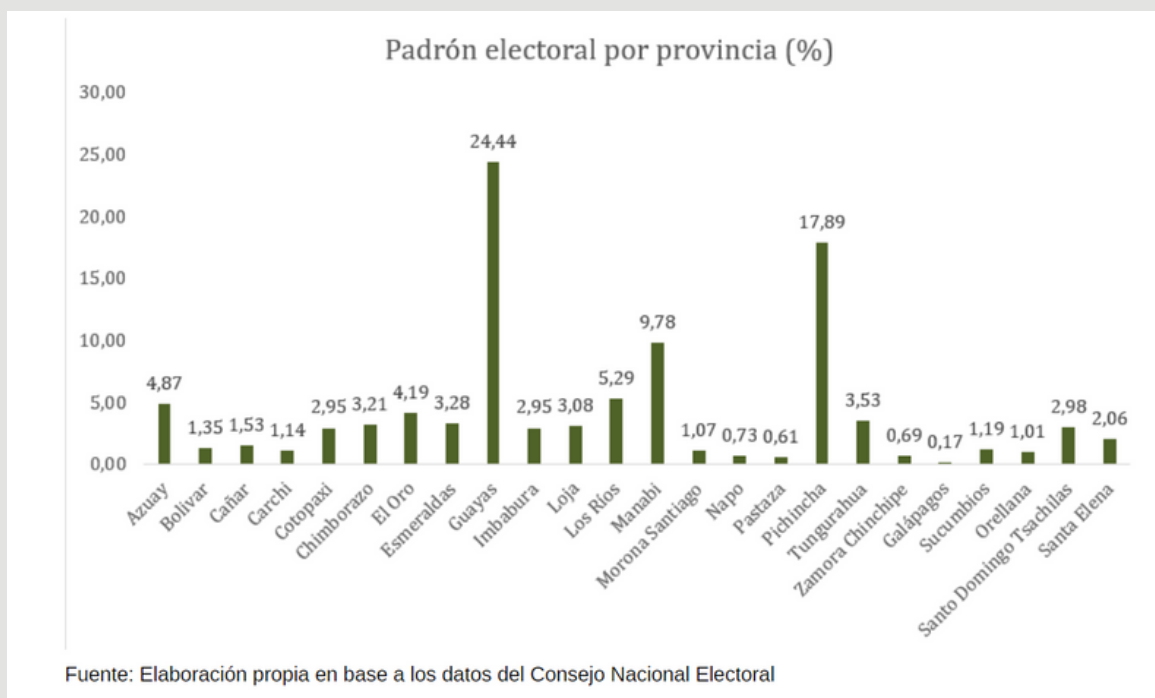

VOTACIÓN TELEMÁTICA PARA VOTO EN EL EXTERIOR

Para las elecciones generales de este año el CNE implementó esta modalidad de votación para las personas que residen en el exterior, se encuentran empadronados y se inscribieron para ejercer su derecho al voto mediante esta modalidad.

Los ecuatorianos y ecuatorianas podían votar a través de cualquier teléfono inteligente, computadora o tablet que cuenta con conexión a internet, necesitando encontrarse empadronados para el voto en el exterior y con cédulas o pasaportes vigentes para hacer uso de este tipo de votación.

Podían votar: Binomio Presidencial, conformado por el Presidente y el Vicepresidente, Asambleístas nacionales, Asambleístas de las 3 Circunscripciones del Exterior, Consulta Popular Yasuní 2023.

El voto telemático tenía como objetivo reducir los niveles de ausentismo en el exterior, que históricamente son muy altos, entre otras razones, por la dificultad de movilización a las ciudades donde hay recintos.

Pero, **el sistema presentó fallas que obligaron al CNE a regresar al voto presencial para la segunda vuelta electoral, debiendo en esta oportunidad volver a votar para asambleístas.** Sólo unos 51.623 migrantes pudieron votar. Lo que representa un porcentaje de participación del voto exterior de 12,6%.

Durante la jornada electoral, varias Misiones de Observación Electoral advirtieron sobre las fallas observadas con el formato de voto telemático.

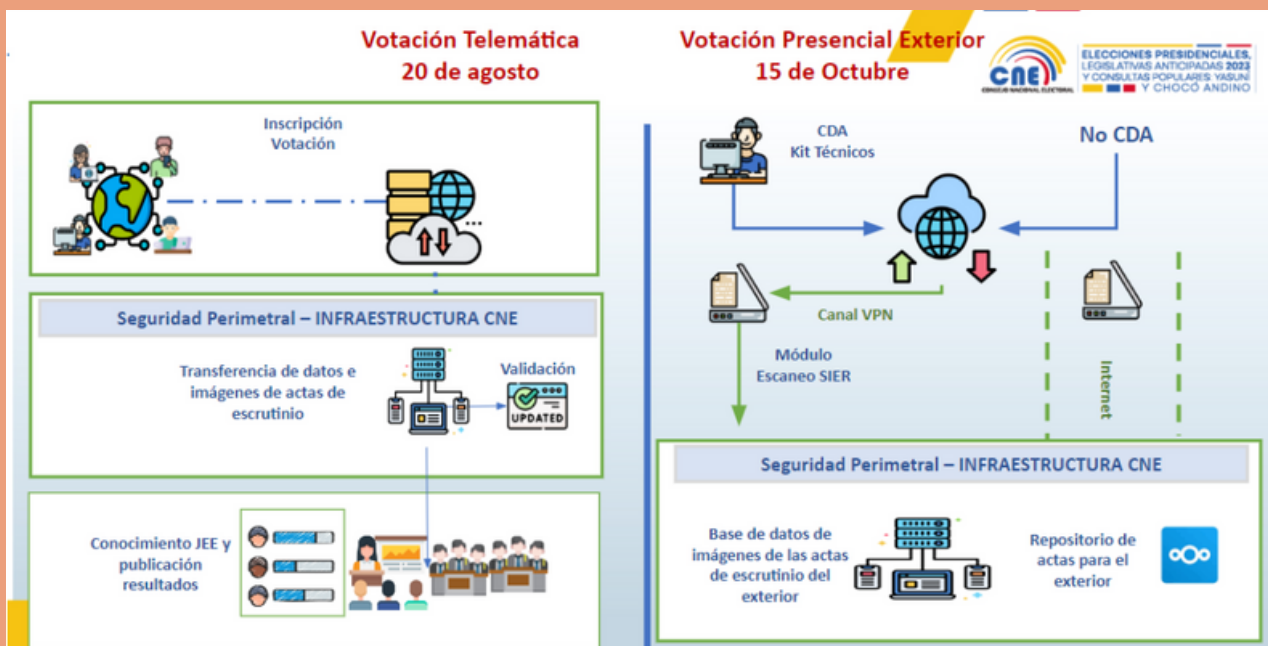

Fuente: Consejo Nacional Electoral

DEBATE PRESIDENCIAL

A las 19:00 del pasado domingo 1 de octubre arrancó el segundo debate presidencial entre los candidatos a la Presidencia de Ecuador. Ya para el inicio del debate, a comparación de la primera vuelta hace algunas semanas, Luisa González ya no era la candidata favorita de la ciudadanía, sino Daniel Noboa.

Pero el debate no dejó claro quién fue el ganador y al parecer no generó mucho movimiento en las encuestas.

Según un estudio de Kantar Ibope, difundido este 3 de octubre de 2023, 1,274.000 televidentes se conectaron al menos un minuto al debate presidencial, lo que equivale a unos 273.000 hogares.

La consultora muestra que hubo 837.000 televidentes en promedio, los cuales vieron este encuentro durante una hora con 17 minutos.

En tanto, las visualizaciones a través de la plataforma de YouTube no superaron las 500.000.

Entre el 15 % y el 25 % decidió o cambió su voto luego del debate presidencial, según dos encuestadoras calificadas por el CNE: Negocios & Estrategias y Maluk Research, las dos presentaron resultados similares.

Los candidatos presidenciales finalistas Daniel Noboa, de la alianza ADN, listas 4-35, y Luisa González, de la Revolución Ciudadana, lista 5, participaron en el debate organizado por el Consejo Nacional Electoral (CNE), el cual duró dos horas y se transmitió en cadena nacional y redes sociales.

A Luisa muy pocos la evalúan mal o muy mal. A Daniel casi el 25% mal o muy mal. La más frecuente calificación de Luisa es muy buena y la más frecuente de Daniel es regular.

Para la pregunta de a quién le fue “mejor” en el debate: el 49% piensa que a González; el 33% cree que a Noboa; el 15% dice que a “ninguno”; y el resto “no sabe”.

SEGUNDA VUELTA ELECCIONES 2021

En la segunda vuelta electoral del año 2021 la participación electoral fue del 82,62% (10.829.823 electores), y fue Guillermo Lasso, por la Alianza Creo-PSC, quien obtuvo el primer lugar, con el 52,36%, siendo proclamado Presidente de la República para el mandato 2021-2025. En esa oportunidad Andrés Arauz de Unión por la Esperanza, obtuvo el 47,64%, quedando en segundo lugar

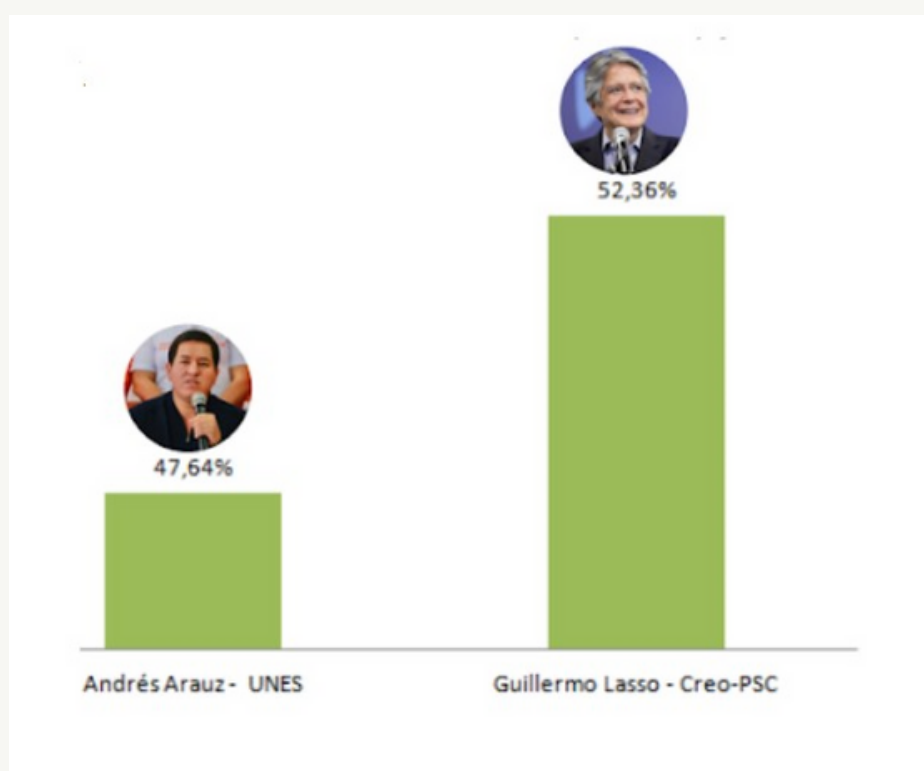

MISION DE OBSERVACIÓN ELECTORAL DE LA COPPPAL

La Conferencia de Partidos Políticos de América Latina y el Caribe (COPPPAL) fue acreditada nuevamente, al igual que en la primera vuelta, por el Consejo Nacional Electoral (CNE) como misión de observación electoral.

La MOE de la Copppal es encabezada en esta oportunidad por Timoteo Zambrano, Vicepresidente para la Región Andina de la Copppal, como Jefe de Misión, y coordinada por la Directora del Observatorio Electoral de Copppal, Dolores Gandulfo. Volverá a desplegarse en el territorio con el fin de dar cuenta del modo en el que se desarrolla el proceso electoral, la concurrencia de electores; desde una perspectiva de género y de accesibilidad, de manera de que sistematizando la información pueda realizar aportes que abonen a seguir construyendo procesos eleccionarios y democracias sólidas en la región.

En ese marco, en las semanas previas la MOE de la Copppal se reunió de manera virtual con Juanita C. Francis Bone, presidenta de la Fundación de Acción Social e Integral de Mujeres de Asfalto, y activista de S.O.S Esmeraldas; el coordinador, académico y analista político, Simón Pachano; y Leónidas Iza, presidente de la Confederación de Nacionalidades Indígenas del Ecuador.

DIRECTORA
DOLORES GANDULFO

EQUIPO DE INVESTIGACIÓN
FLORENCIA SCASSO
MARINA URRIZOLA
JORGE PIMENTEL

CONTACTO
OBSERVATORIOELECTORALCOPPPAL@GMAIL.COM



@CoppalObserva



@coppalobserva